



# PEÑA ROTA



Boletín de Puerto seguro -

Año XXVIII, 2005  
N.º 137. Junio



# SUMARIO

## Pág.

2.- Sumario	
3.- Homenaje póstumo	Carmen Fernández Guerra
4.- Refraneando	M <sup>a</sup> Agustina Hernández Martín
6.- Ecos de Villar de Ciervo	Virginia Hernández Morgado
8.- Centro de Día	Maruja Calvo
10.- Aquellas fotos de entonces	Javier Perals Samper
12.- Leyendas de otra peña	José Luis Robles
16.- Poesía	Laura Martín Rico
17.- Bando	
18.- Pasatiempos	José Ferreira Suárez
20.- Noticiario	
26.- Pluviometría	Carmelo Chicote Bartol
27.- Nuestra portada	José Ferreira Suárez

Dirección de correo electrónico de **Peña Rota**:

**P\_Rota@terra.es**

Visita la página Web de Puerto Seguro:

**<http://www.puertoseguro.org>**



Diputación  
de Salamanca

Publicación subvencionada por la  
*Diputación de Salamanca*  
Imprime: KADMOS  
Compañía, 5  
SALAMANCA  
Depósito legal: S.667-1989

# Homenaje Póstumo

## NUESTRO PEQUEÑO HOMENAJE PÓSTUMO AL PADRE JOSE VICENTE MUÑOZ, EN SU ANIVERSARIO.

*(Al que en vida fuera cura párroco de Puerto Seguro,  
Don José Vicente Muñoz).*

*El tiempo se nos adelantó y los sueños de mis hermanos  
Mauricio, Tere y Carmen, quedaron en sueños.*

*Tantos planes que hicimos por medio de las cartas  
con nuestro querido párroco...*

*El querer reunirnos en el pueblo no se hizo realidad  
pero desde estas pequeñas líneas queremos  
rendir un pequeño homenaje  
a tan querido y trabajador cura  
soñador y defensor del pueblo,  
apasionado del folklore.*

*Con cariño guardo la bella cinta de canciones  
charras y salmantinas,  
donde hemos escuchado a nuestra  
querida Matea,  
que fue alma del pueblo.  
Nuestro más rendido homenaje para ella,  
nuestra más grande promesa de poner en su sepultura  
un ramo de flores.*

**Carmen Fernández Guerra**

**México, 2005**

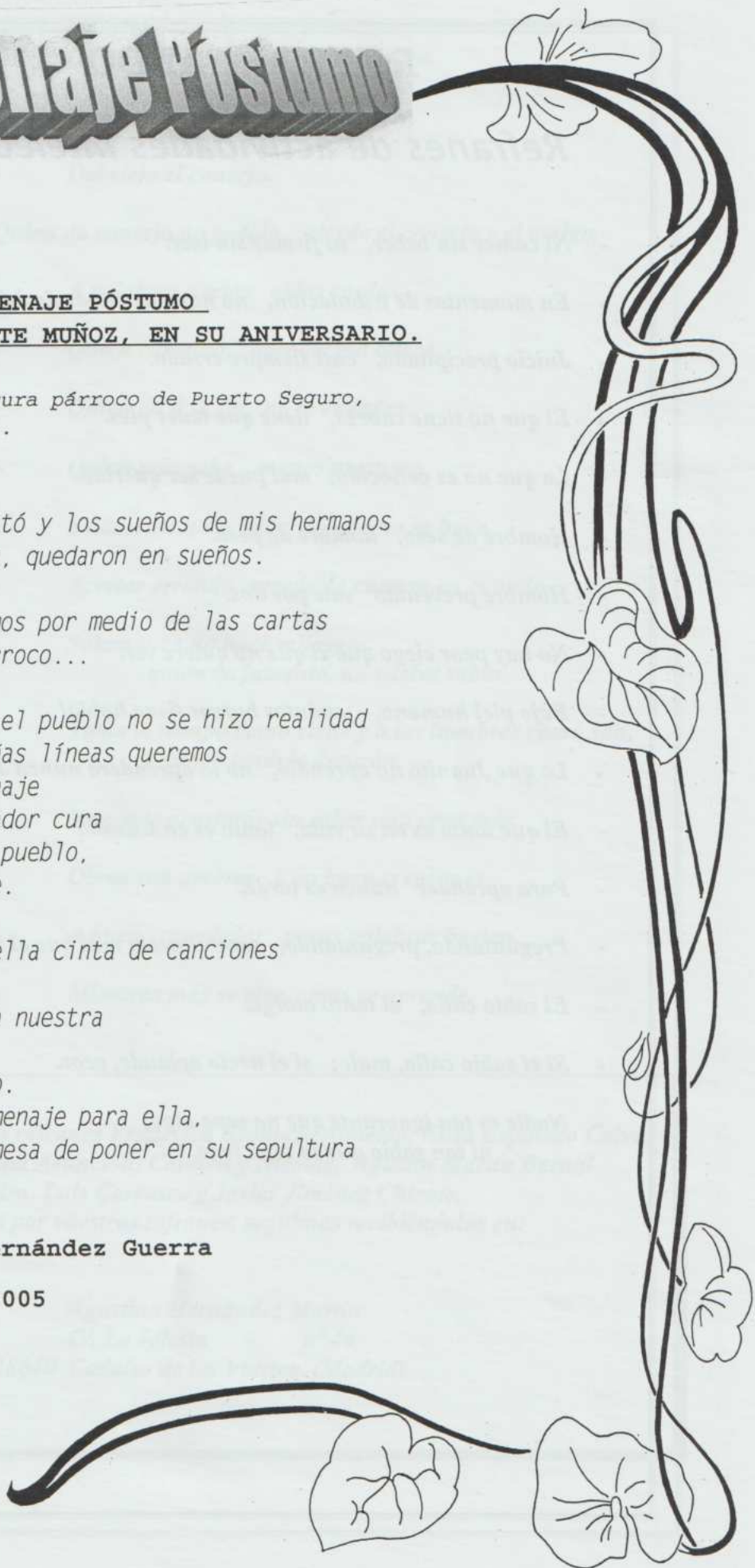

## REFRANEANDO

### *Refranes de actividades intelectuales*

- *Ni comer sin beber, ni firmar sin leer.*
- *En momentos de tribulación, no hay que tomar decisión.*
- *Juicio precipitado, casi siempre errado.*
- *El que no tiene cabeza, tiene que tener pies.*
- *Lo que no es conocido, mal puede ser querido*
- *Hombre de seso, hombre de peso.*
- *Hombre prevenido vale por dos.*
- *No hay peor ciego que el que no quiere ver.*
- *Bajo piel humana, ¡cuántos burros tiene habla!*
- *Lo que Juanito no aprendió, no lo aprenderá nunca Juan.*
- *El que tonto es en su villa, tonto es en Castilla.*
- *Para aprender nunca es tarde.*
- *Preguntando, preguntando, sabe el necio más que el sabio.*
- *El sabio calla, el tonto otorga.*
- *Si el sabio calla, malo; si el necio aplaude, peor.*
- *Nadie es tan ignorante que no sepa algo,  
ni tan sabio que lo sepa todo.*

- *Quien bien aconseja, nunca yerra.*

- *Un buen consejo no tiene precio.*

- *Del viejo el consejo.*

*Quien da consejo no pedido, pierde el consejo y el amigo.*

- *A palabras necias oídos sordos.*

- *Quien consulta, aprobación busca.*

- *Quien en ti se fía no le engañes.*

- *Quien más sabe, menos presume.*

- *Solamente no se sabe lo que no se hace.*

- *Acertar errando, sucede de cuando en cuando.*

- *Salamanca no hace milagros,  
quien va jumento, no vuelve sabio.*

- *Toma el tiempo como viene y a los hombres como son,  
y nunca tendrás desazón.*

- *Nunca te acostarás sin saber una cosa más.*

- *Obras son amores y no buenas razones*

- *A buen entendedor pocas palabras bastan.*

- *Mientras más se vive, más se aprende.*

*Aportaron estos refranes Francisca Espinazo Almeida, Elisa Espinazo Calvo, Josefa Arroyo, Hermana Asunción, Carmen y Nicolás, Agustín Martín Bernal (Carreiro), José Ferreira, Luis Carrasco y Javier Jiménez Chicote.*

*Gracias a todos por vuestros refranes, seguimos recibiéndoos en:*

*Agustina Hernández Martín  
C/. La Iglesia n° 46  
28640 Cadalso de los Vidrios (Madrid)*

# ECOS DE VILLAR DE CIERVO

Hace bastante tiempo, al leer Peña Rota, un colaborador preguntaba si algún lector tenía idea de haber oído algo sobre la mina de Puerto Seguro; preguntaba sobre la clase de minerales que se encontraban en ella y dónde estaba situada.

La situación de la mina no la sé, pues no la conozco, pero sí sé la clase de mineral que se encontraba: Selita en tonos amarillo, no vivo, si era de filón, las tonalidades más claras o más oscuras según las caras de las aristas, las de arrastre, más opacas; Volfran azul marino oscuro brillante también en filones, poco en arrastre, bastante más pesado que la tierra; y Arsénico, en menor cantidad, azul claro, piedra y polvo, al romper la piedra o gorrón despedía un olor a azufre sumamente desagradable.

Conozco al dedillo con conocimiento de causa las minas de de aquella época en Villar de Ciervo; mi juventud la pasé en ese trabajo hasta que me casé. Cuando llegaba el Otoño y crecían los regatos nos dedicábamos a ese trabajo mi padre y yo; empezó en la Lobera, muy cerca de mi casa, veía el trasiego de los hombres en su ir y venir de la mina y la curiosidad me atraía. ¡Qué encontraban en la tierra que se les veía cansados pero contentos! Pronto se corrió que uno sacaba tanto y cuanto y se formaban grupos de dos hombres o tres para excavar la tierra y sacar el preciado mineral. Pagaban a 70 pts el kilo aproximadamente en 1945. Si tenías suerte de meterte con un buen filón, salvabas la situación por un tiempo.

Principié a aficionarme a aquel trabajo, observaba cómo lavaban el mineral, rompían las piedras y aparecían los distintos minerales. Se lavaban en los regatos en cajones de madera y se aclaraba con la clásica palangana de porcelana. En los regatos del Fontanal se encontraba Selita, Estaño, algo menos Volfran y alguna arenilla de Oro. En los arrastres se desmontaban las capas de tierra hasta llegar al firme donde era pizarra o arcilla; el mineral quedaba depositado en las grietas o rincones, pequeños remansos, nidos que decía mi padre, que con una cuchara plana removías brillaban a la luz del sol. Son joyeros hechos por la naturaleza depositarios de una belleza sin artificios. Hoy al recordarlo me recreo y me queda un gusto inolvidable.

También se solían encontrar pequeñas piedrecitas de oro. El Teso Pascual es un teso de no mucha altura cerca del pueblo. Ha estado años en poder de mi familia y sigue, gracias a Dios, en manos de mi hermana. En la misma ladera corre un regato llamado los Arrigüelos. Allí había Selita, Estaño, Volfran y pequeñas arenillas de oro. Les dedico un cariñoso y feliz recuerdo. Al aclarar el mineral de la palangana dabas vueltas con el agua y si alguna arenilla de oro salía, brillaba con tal intensidad que ya te prendabas de ella. Llamaba a mi padre y empezaba la caza de la pequeña presa. Creo que muchos hombres recordarán el librillo del Rey de Espadas para envolver el cigarrillo. El finísimo papel jugaba una baza importantísima, lo doblabas y cuando quedaba la arenita visible procurábamos cogerla. ¡Cuántos papeles rompíamos para lograr coger a la ingrata arenita!

Ahora, al recordar aquellos momentos me río, pues entre el rato que perdíamos y el gasto de papel salía el doble. Cuando lográbamos cogerla nos mirábamos con alegría. El Oro con mayúscula es cosa de respeto. Lo guardaba en un tubo de aspirinas. Logré un centímetro que desapareció con mi preciado baúl.

En el Monte Encina, arrastre y filones, el mismo tipo de mineral, yo logré coger alguna piedra de topacio; es semipreciosa como los granos de arroz en amarillo ámbar; encontré muy poquitas, creo que nadie las conocía. En aquella época la naturaleza fue generosa y, como todo en este mundo, sin esfuerzo no se consigue nada, salvó de pasar miseria a muchas familias.

Virginia Hernández Morgado  
Villar de Ciervo, Abril-2005



# Centro de Día para Mayores

## (LA GUINDALERA)

Conrada Egido Hernández residió en Puerto Seguro hasta el año 1966; en este año, por circunstancias ajenas a su voluntad, tuvo que marchar a Madrid para residir con su familia.

Para hacer más llevadera esta estancia en Madrid, puesto que su hija y yerno durante la semana están trabajando y su nieto acude al colegio, han concertado con los centros de día para mayores.



Muy cerca de su domicilio localizamos éste, llamado Centro de Mayores "Guindalera". La recogen por la mañana sobre las 9'30 y regresa por la tarde hacia las 17'00.

¿Qué hace Conrada en el centro?: Acude al mismo tres veces por semana, hace labores de todo tipo, (como se puede apreciar en las fotos), también refuerzan la memoria con cuadernillos y otras actividades. Todo esto por la mañana. Después de comer, en el gimnasio apropiado para ellas, hacen gimnasia, bicicleta, masajes...

También hacen salidas a Centros o van a parques concertados.

Las personas que las atienden son personas preparadas para tal fin. Son personas maravillosas, entre ellas se podría citar a Mari Paz (extremeña salerosa y con ganas de trabajar; esta persona animó mucho a Conrada para entrar en el Centro), Eduardo, Mercedes, Patricia, Alfonso, Paco, José Luis...

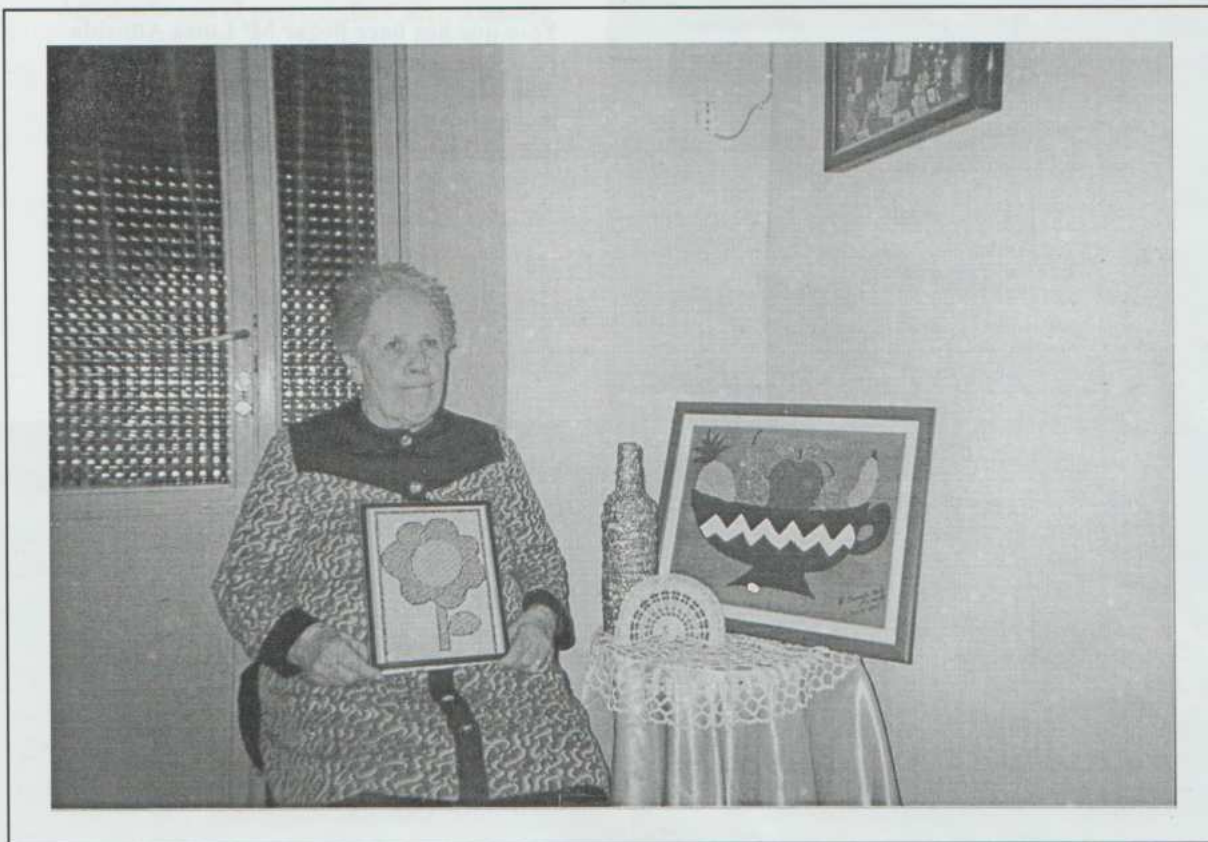

Solamente la dulzura con la que Alfonso la recoge todas las mañanas y la deja por las tardes merece la pena sin despreciar ni mucho menos a los demás, el ver cómo la quieren, cómo hace amigas... etc

Todo esto para ella es una fuente de vida que junto a su familia amortigua sus dolores provocados por una fuerte artrosis. Se mueve ayudada por unos bastones sobre los que ese apoya.

Animo desde aquí a todos aquellos que puedan solicitar para sus familiares estos centros. Conrada está contenta y disfruta de ello dentro de lo que puede.

Su hija

Maruja Calvo.

## AQUELLAS FOTOS DE ENTONCES

Javier Peral



Foto que nos hace llegar M<sup>a</sup> Luisa Almeida en la que aparecen M<sup>a</sup> Luisa y Rosario Almeida y dentro del tubo Nerio Serafín, marido de Puri Montero. Se hizo hacia 1941, del lado de allá del río enfrente de la central.

Foto de 1937 que nos envía M<sup>a</sup> Luisa Almeida, en la que aparecen Eladio España a la izqda. y J. José Almeida.



Foto de M<sup>a</sup> Luisa Almeida con su madre Amparo y su hermana Rosario, delante de ellas Amparo y Juan José Calvo Almeida con su prima Marisa Rodríguez Almeida. Agachado con el perro Julio Calvo Almeida.

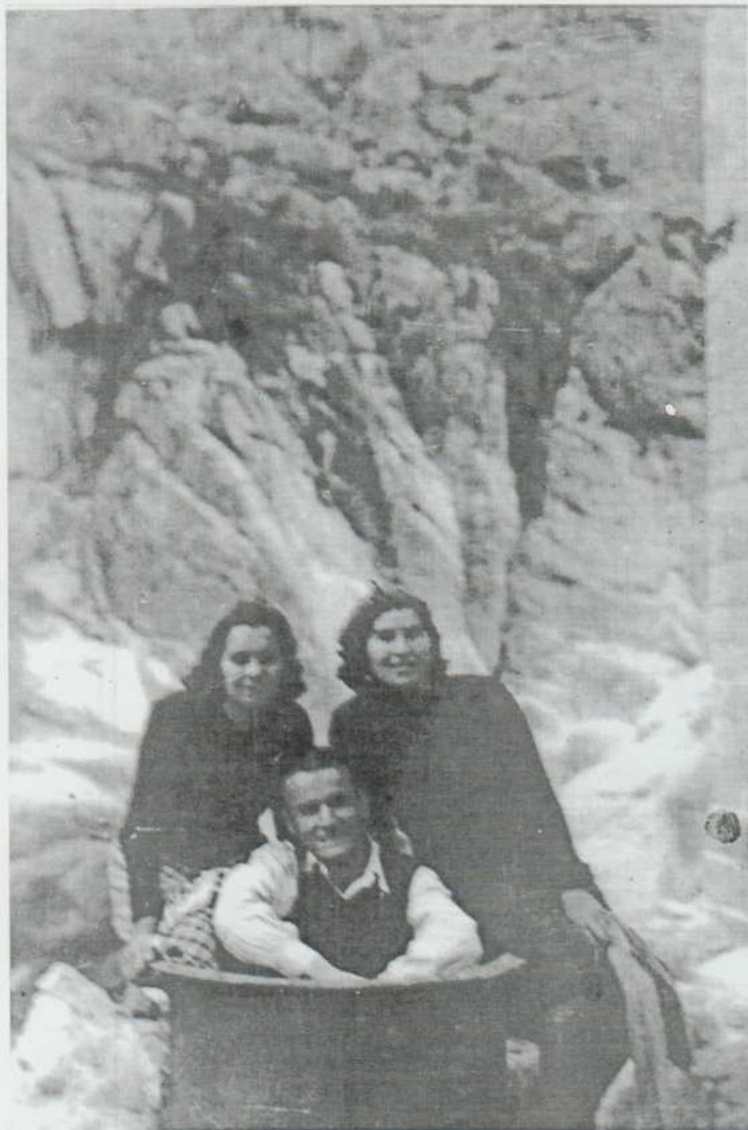

Foto ante la Cruz de los Caídos de Puerto Seguro; de pie Joaquina García y Rosario Almeida, sentadas en el escalón de izquierda a derecha Concha Zato, Elisa Risueño y M<sup>a</sup> Luisa Almeida, que es quien nos envía la foto.

# LEYENDAS DE OTRA PEÑA

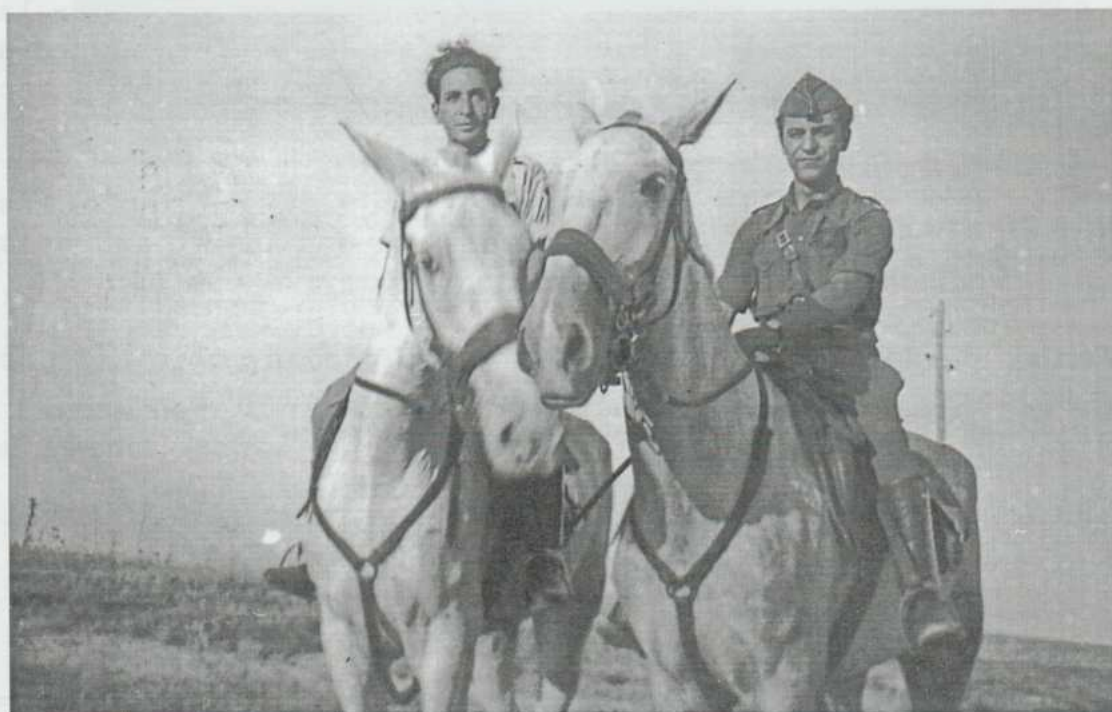
A Secundino, Angelina,  
Tina y Agustín, vecinos  
del cierzo y de La Peña,  
que amaron esta tierra.  
Y a Abdonina que la  
sigue amando.

Allá, en la alta montaña leonesa, hay un pueblo, Maraña, recostado al socaire de una peña, su peña: Peña Hoguera. Distinta de las demás, pero hermana, imponente y bella, acogedora pero amenazante.

Nave en piedra, varada para siempre a espaldas del pueblo, con hayas por mástiles y velamen tintado de verde en primavera, sienas en otoño y del color de la ceniza en el invierno.

O silueta petrificada de animal mitológico, con su inmensa panza de preñez avanzada que, malherido en pelea por la jerarquía de la manada, y ya sin fuerzas, se tumbó ahí dejando al descubierto dos enormes tajos de muerte, cicatrices sin cerrar que asemejan dos profundas roderas que según la leyenda fueron hechas por el carro de La Virgen que también se entretenía, -eran otros tiempos-, jugando a las probabilidades.



Cuentan que aquella mañana cuando salió con su carro divino cargado de huevos, antes de comenzar su reparto entre los vecinos del valle, se hizo una apuesta: bajaría en picado por la peña. Si no se rompía ningún huevo, la peña se quedaría como estaba; si era solamente uno, la mitad superior se derrumbaría, y , si eran dos o más, toda la peña se vendría abajo quedando esparcida por todo el valle.

Afortunadamente sólo fue un huevo el que se rompió, permaneciendo en pie la mitad de la peña y a sus pies la otra mitad rota en mil peñones y pedregales.

Peña Hoguera tiene perfectamente esculpidas dos puertas, una grande y otra chica: La Puertona y La Puertina.



La Puertina siempre ha estado allí. Es la entrada a la cueva de la vieja anjana, desterrada de la vecina Cantabria, y que cansada de tanto hacer el bien, se quedó prendada del valle y disfruta aquí de su merecido descanso.

La Puertona apareció esculpida un amanecer cuando los "despachapastores", esas pequeñas flores que anuncian el otoño, cubrían los prados, libres ya de las merinas transhumantes.

Cuentan que la noche anterior se habían oído ruidos extraños de faena de canteros y estruendo de rodar de peñas.

Toda la noche había tardado el ojáncano en acondicionar sus aposentos y hacer la entrada a medida de su enorme corpachón.

Como ya no servía para las labores de “hacer el mal” de los ojáncanos, despechado por sus congéneres y herido en su orgullo, acudió a la llamada de la anjana buena. Abandonó su territorio lebaniego, trascumbró San Glorio en noche de plenilunio, de enormes zancadas cruzó los valles y llegó al refugio de la anjana.

Aquí se han quedado para siempre, apurando su vejez de siglos. Son los guardianes del pueblo y señores del valle.



Cada noche, cuando la colonia de grajos ha enmudecido y cobijado en las grandes cicatrices de la peña, se sientan en el umbral de La Puertita, encienden una lumbre y están de jila hasta que la última ventana del pueblo cierra sus párpados.

Estampa entrañable de vieja anjana buena y ojáncano arrepentido. A veces la velada se prolonga hasta bien entrada la madrugada, extasiados por el formidable espectáculo de luz y sonido: sinfonía nocturna de grillos y luciérnagas, con aromas de orégano, capillejas y yerba recién segada.

En sus largos silencios rumian añoranzas y matan melancolías ahogándolas en orujo con arándanos.

A sus pies, espejea el Esla, bravío ya desde su primer vagido, al que acunan avellanos y salgueros. Sobre su lecho se cimbrean ramas cargadas de cilungrémenes y en sus aguas relampaguean las truchas y se acicalan la anjana y en ojáncano a la hora en que abreven los corzos.

Esperaré que la luna se retire a descansar, agotada de jugar al escondite con los picos de Mampodre y entraré de madrugada por cualquiera de las dos puertas cuando la anjana y el ojáncano duerman plácidamente, y alumbrado por la brasas de los ojos de las carabiellas, me quedaré allí, esperando ser testigo del nuevo primer latido, cuando despierte de su hibernación de eternidad.

\* La anjana y el ojáncano pertenecen a la mitología de Cantabria.

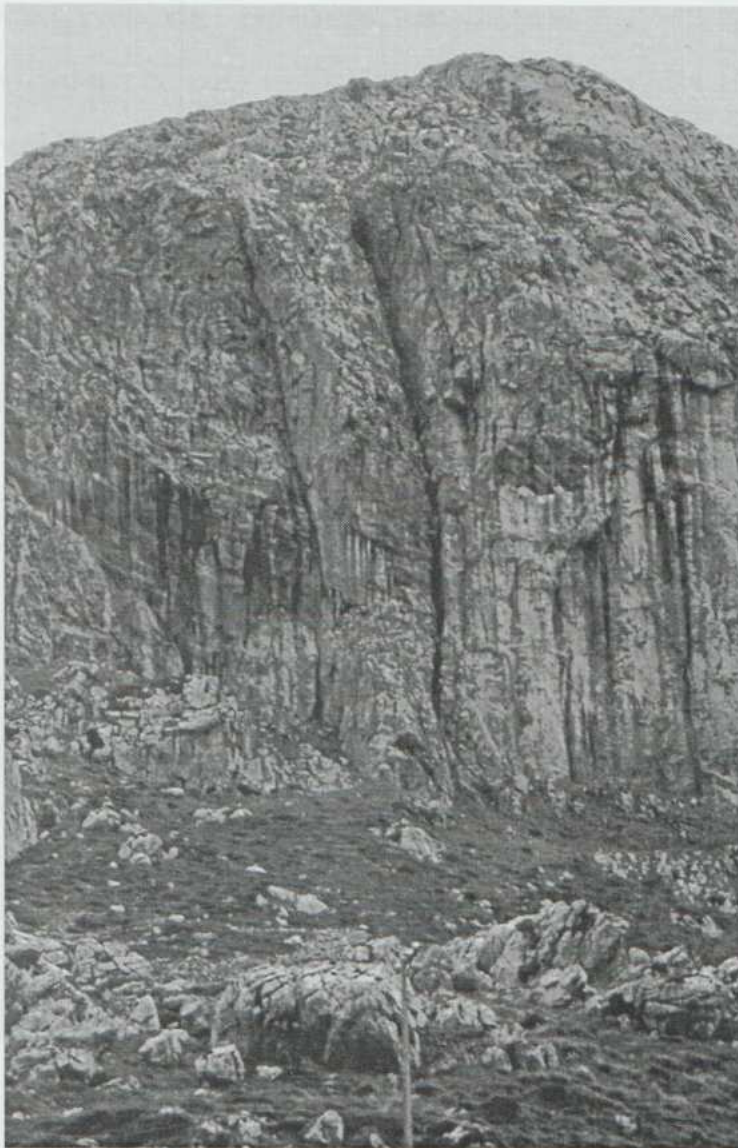

**José Luis Robles**

# El Pueblo

Hace muchos años  
yo solía visitar  
aquellas casas del pueblo  
donde la gente te invitaba a pasar.

Mis abuelos ya murieron  
y su alma en paz está,  
pero yo sigo insistiendo  
en aquellas visitar.

Cada año un viaje hacemos  
y al pueblo vamos a parar,  
una vez que hemos llegado  
comenzamos a caminar.

De la era a la Rivera  
empezamos a bajar, y nuestras preciosas vistas  
nos paramos a observar.

Cuando empieza a atardecer  
regresamos al hogar,  
y pocas horas después  
al fresco salimos a descansar.

Los días se terminan  
y a Salamanca debemos regresar,  
comienzan las despedidas  
y los recuerdos se hacen llegar.

Nosotros nos volvemos  
aunque allí gente siempre quedará  
y de año en año volveremos,  
para que, en nuestras mentes,  
podamos recordar,  
la infancia que aquí pasamos,  
y no se nos pueda olvidar.

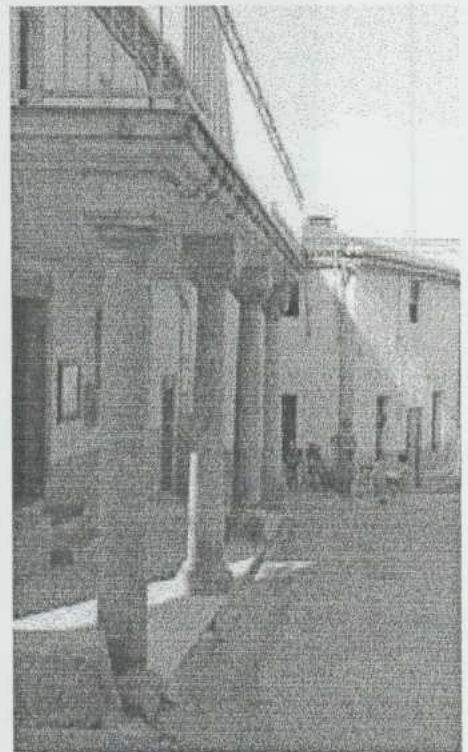

**Laura Martín Rico**

# Bando

AYUNTAMIENTO DE PUERTO SEGURO ( SALAMANCA )

SE COMUNICA A TODOS LOS VECINOS-AS QUE DURANTE LOS MESES DE JULIO Y AGOSTO ESTA PREVISTO EL REALIZAR LA REVISION CATASTRAL URBANA EN EL MUNICIPIO DE PUERTO SEGURO, CONSISTIENDO LOS TRABAJOS EN LO SIGUIENTE:

- \* ACTUALIZACION DE VALORES CATASTRALES.
- \* ALTAS DE INMUEBLES.
- \* CAMBIO DE TITULARIDADES CATASTRALES.
- \* BAJAS DE INMUEBLES.

ROGAMOS A TODOS LOS QUE NO ESTEN EN EL MUNICIPIO DURANTE EL PERIODO DE REALIZACION DE LOS TRABAJOS, DEJEN ENCARGADO A ALGUIEN PARA REVISAR LAS CEDULAS.

EN PUERTO SEGURO, 31 DE MAYO DE 2.005.



EL ALCALDE

*Nicolás Hernández Rivero*

FDO. : NICOLAS HERNANDEZ RIVERO.

# \* PASATIEMPOS



## JEROGLIFICO

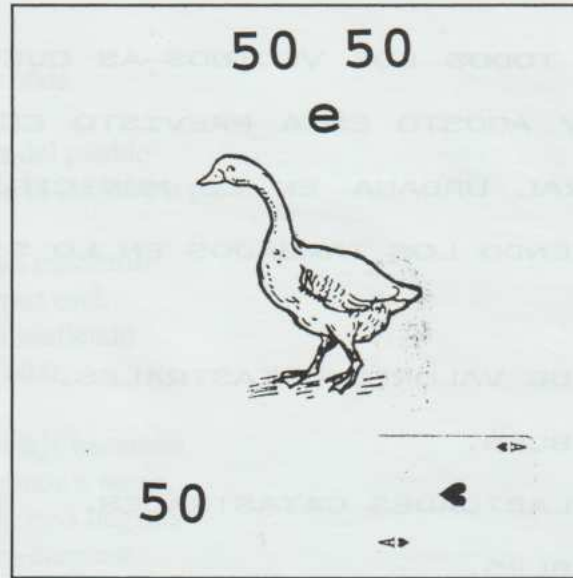

-¿Quién viene con las ovejas?

## SOPA DE LETRAS

A	R	E	Ñ	O	R	D	A	M	L	O	T	P
D	U	T	S	S	A	A	A	L	J	I	M	M
A	U	T	À	F	A	J	K	L	I	A	A	A
G	A	S	B	G	A	T	Ñ	P	Y	S	S	Z
N	H	S	A	D	N	R	I	O	E	S	A	A
A	C	L	A	H	D	A	R	D	L	L	R	R
M	O	L	E	U	J	A	M	A	A	O	O	O
L	E	V	A	N	D	E	A	T	R	J	F	C
S	L	F	A	A	Z	C	T	O	B	L	A	A
E	D	N	A	R	G	L	A	D	A	J	A	M

-Busca 10 lugares del pueblo que comiencen por Ma.

José Ferreira Suárez

SOLUCIÓN AL NUMERO ANTERIOR

(Robo en el taller)

Cuando Martín se observó en el espejo de su despacho, mientras intentaba deducir quién podría haber sido el autor de aquel delito, se percató de un pequeño detalle...Se fijó en la brecha de su cabeza; en la brecha que tenía en el lado derecho de su cabeza.

Entonces volvió a pensar en el fatal instante en el que el ladrón le golpeó con la herramienta. Recordó que se encontraba "frente a frente con el asaltante" justo antes de ser golpeado y colocó de nuevo en su mente la imagen última que pudo ver antes de caer aturdido por el golpe: la de una persona enfrente de él con un brazo estirado hacia atrás empuñando una llave inglesa.

Cayó en la cuenta de que se trataba de una mano izquierda la que sujetaba la herramienta y es que sólo un zurdo le hubiese golpeado de esa manera en el lado derecho de su sien; un diestro le hubiese dado en la parte izquierda. Concluyó que su agresor era una persona zurda y quedó convencido de que uno de los tres empleados de los que sospechaba iba a resultar ser zurdo.

Ese era el objetivo de las pruebas que les pidió realizar; ver si había algún zurdo entre ellos y... ¡así fue!. De las tres personas resultó ser una zurda.

Al ver a Cizalla escribir con la mano izquierda no le quedó ninguna duda sobre quién era el culpable.

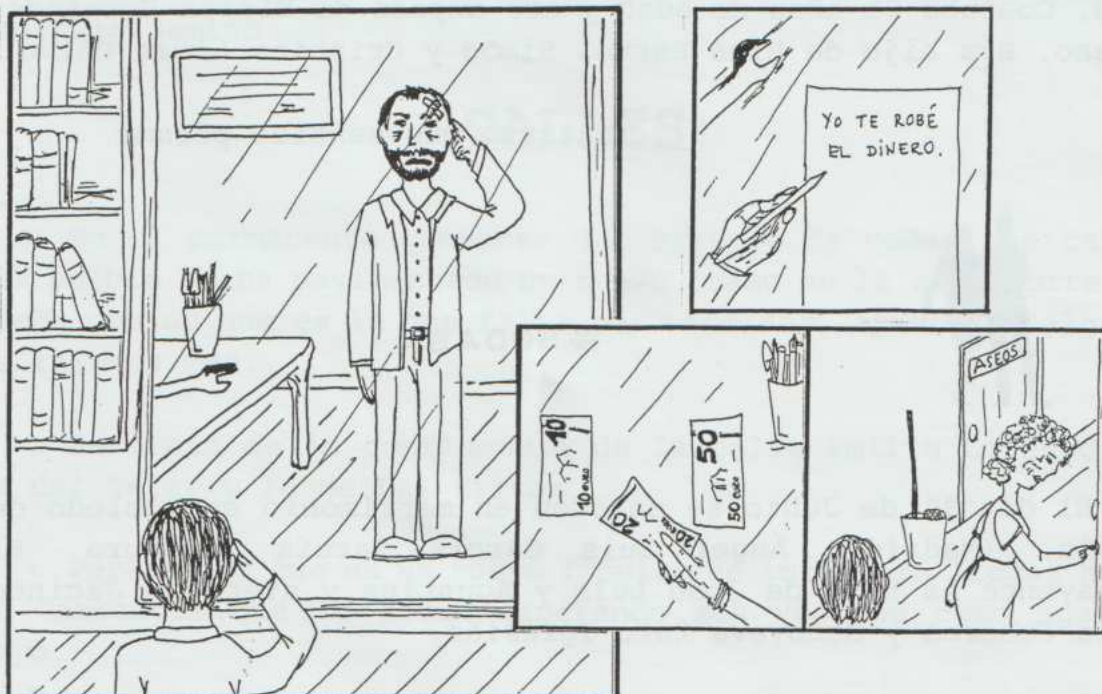



## • DEFUNCIONES •

El día 25 de Abril falleció en la ciudad de Guatemala José Román Carlos Cifuentes (Pepe). Había nacido en San Marcos (Guatemala) el día 2 de Junio de 1922. Estaba casado con M<sup>a</sup> Luisa Bregni y era hijo de Román Carlos Francisco y Ana.

El día 8 de Mayo falleció en Puerto Seguro Francisca Hernández Robles. Estaba casada con Agustín Hernández Bartol y contaba 92 años de edad. Era hija de Laurentino Hernández Espinazo y Antonia Robles Manzano.

El día 1 de Junio falleció en Puerto Seguro Romualdo Bartol Limas. Contaba 81 años de edad y era esposo de Eloísa Hernández Manzano. Era hijo de Blas Bartol Simón y Cristina Limas Calvo.

Nuestro más sentido pésame



## \* BODAS \*

El día 11 de Junio se unieron en matrimonio en Robledo de Chavela, (Madrid), Ángel Luis García García y Laura. El contrayente es hijo de José Luis y Agustina y nieto de Jacinto García Cabezas y Genoveva Zato Iglesias.



El día 30 de Abril nació en Salamanca Paula, hija de Antonio Espinazo Suárez y Elena. Es nieta de Agustín y Dolores y biznieta de José Espinazo Espinazo y Josefa Rodríguez Calvo y de José Suárez Rodríguez y Agustina Ferreira González.

El día 2 de Mayo nació en San Sebastian María, hija de M<sup>a</sup> del Carmen Rico García y Ramón. Es nieta de Juanjo y Manoli y biznieta de Agapito Rico Manzano y M<sup>a</sup> Jesús Francisco Martín.

## JUBILACION

Después de haber trabajado 35 años en la multinacional de seguros Allianz, Evaristo Montero Alvarez se ha prejubilado a los 58 años. Su primera residencia será Puerto Seguro y Barcelona, la segunda. Su correo electrónico es *evaristo.montero@gmail.com* Si necesitáis cualquier cosa que se pueda enviar por este medio, no dudéis en pedírmelo.

Varis es hijo de Justo y Joaquina y nieto de Lorenzo Montero Prieto e Isabel Hernández Espinazo y de Ricardo Alvarez y Manuela Espinazo Gamito.

## CALLES

En el permanente quehacer del arreglo de todas las calles del pueblo se ha pavimentado un nuevo tramo en la zona norte del casco urbano que es la que falta por terminar, aparte de algunos callejones más.

Se trata de la confluencia de la calle Emilio Lorenzo con la del Tejar y la de Las Eritas.

Parece ser que en un nuevo impulso se intentará llegar hasta el Carrascal que lo están esperando sus vecinos como agua de Mayo.

## GIMNASIA DE MANTENIMIENTO

El Excmo. Ayuntamiento de Puerto Seguro y la Diputación Provincial, con la colaboración de la Asociación de Jubilados y Pensionistas "San Antonio", de la Asociación Cultural "Peña Rota" y de CEAS de Ciudad Rodrigo ha organizado un taller de psicomotricidad para todas las personas residentes en el pueblo

Las sesiones se impartían en el Club del Jubilado por la monitora Silvia Curto y han durado de Enero a Junio.



Los asistentes, hombres y mujeres, realizaban ejercicios de psicomotricidad para favorecer el movimiento corporal. Pero estos ejercicios no sólo se reducen a eso, sino que además son muy beneficiosos para mejorar la salud mental, la autoestima y las relaciones sociales. Todo esto es de capital importancia para la gente mayor y menos mayor que viven en el pueblo.

El miércoles, día 8, la mayor parte de los asistentes al curso acudieron en un autocar fletado al respecto a una concentración que se celebró en la Plaza Mayor de Salamanca. Allí se realizaron algunas tablas gimnásticas previamente ensayadas y resultó todo estupendamente. Después de esto el personal se trasladó a la Aldehuela, cerca del río Tormes, donde degustaron su merienda.

En todo momento la atención que recibieron por parte de los organizadores fue exquisita, por lo que volvieron al pueblo plenamente satisfechos.

## PREMIO Y VENTAJA

Nos remite Aniceto un curioso documento fechado el día 4 de Noviembre de 1901 y en el que se hace constar la concesión de un "premio y ventaja" de 2 pesetas y 50 céntimos, que se abonarán mensualmente, al carabinero Aniceto Espinazo Espinazo por su "constancia y honradez" en el trabajo.

Aniceto estaba casado con Feliciano Manzano y era abuelo materno de María y Jesús y, por lo mismo, bisabuelo de Aniceto Calvo Hernández, que nos envía el papel.



## FIESTA DE SAN ANTONIO

Al igual que todos los años se celebró en el pueblo con toda solemnidad la tradicional fiesta de San Antonio.

El sábado, día 11, se organizó un animado baile en el toral de la Plazuela Nueva o del Jardín. Además de la gente del pueblo que había acudido desde Salamanca o Madrid a la fiesta se hizo notar la afluencia de personal de los pueblos limítrofes.

El lunes, día 13, se celebró una misa solemne oficiada por el párroco D. Angel Rubio con procesión del santo.

Después de la misa, como ya es habitual, se degustó un abundante convite en el Club de los jubilados, que lleva el nombre del santo.

Por la tarde, con lo que había sobrado del convite, se continuó la fiesta hasta bien tarde.

## EL LUGAR MAS LEJOS DEL PUEBLO

Se hablaba el otro día en el bar de los jubilados acerca de cual sería el punto más lejano del término municipal desde el casco urbano y nadie tenía las cosas demasiado claras, pues mientras unos se inclinaban por la parte de la Presa, otros lo hacían por la Mazaroca o Los Cuatro Caminos.

Pues bien, un técnico en la materia nos ha medido la distancia que hay en línea recta desde la Plaza hasta cada uno de estos lugares sobre el mapa y, con un error prácticamente despreciable, ha obtenido el siguiente resultado:

<i>El Potro (La Presa).....</i>	<i>a 6.125 metros</i>
<i>Los Cuatro Caminos.....</i>	<i>a 5.450 "</i>
<i>La Mazaroca.....</i>	<i>a 5.017 "</i>

## SEQUÍA

No se había producido en la nueva etapa de la agricultura local una sequía tan persistente y tenaz como la que está teniendo lugar este año.

Además, en nuestro pueblo se agudiza de una manera especial, pues, al hecho de que no hay manantiales fuertes como en otros pueblos, se une el que tanto las tormentas como las nubes normales que traen lluvia se desvían hacia los pueblos colindantes y apenas si descargan en nuestro término.

Como la actividad agraria de nuestro pueblo ha derivado hacia una explotación extensiva ganadera, es mucho el ganado vacuno que hay y sus dueños tienen cada día un trabajo enorme en proporcionarle agua en las distintas fincas donde lo tienen pasando, pues las charcas están secas muchas de ellas.

En cuanto al abastecimiento de agua para el uso doméstico, gracias a la acometida que en su día se hizo del río a través de la Mancomunidad, no presenta ningún problema por ahora. Además ya se ha arreglado el motor del pozo que da agua al grifo de la Era y se pueden llenar de nuevo allí las garrafas para beber.

## HORARIOS ADMINISTRATIVOS

### Ayuntamiento:

Alcalde: Nicolás Hernández Rivero  
Secretaria: Teresa Martín Méndez  
Horario: Martes 12'20 a 14 horas  
          Jueves 10'00 a 12     "  
Tfno: 923-49 14 13

### Parroquia:

Párroco: Ángel Rubio  
Residencia: Casa parroquial de Villar de Ciervo  
Teléfono: 923-48 80 46

### Asistencia Sanitaria:

Médico: Manuel Ramos Arranz  
Horario: Lunes 12'45 horas  
          Jueves 10'30     "

### Caja Duero:

Director: Nemesio Vaquero Picado  
Atención en P. Seguro: Martes, por la tarde  
Apertura Caja V. de C.: Martes 8'30 a 14 horas  
                                  Miérc.     "     "     "  
                                  Viernes   "     "     "  
Teléfono: 923-48 80 59

## NOTA DE AGRADECIMIENTO

La familia de Francisca Espinazo Suárez deseamos mostrar nuestro agradecimiento a todas las personas que nos han manifestado su condolencia y nos han acompañado, tanto en Madrid como en Puerto Seguro, en estos tristes momentos.

## NOTA DE AGRADECIMIENTO

La familia de Francisca Hernández Robles desea manifestar su más sincero agradecimiento a las personas que la acompañaron en vida, a las que nos prestaron su valiosa ayuda física y moral en el momento de su muerte, a las que se desplazaron para acompañarnos en su entierro, a las que no pudieron desplazarse, a las que nos han manifestado su sentimiento. Muchas gracias a todos.

## NOTA DE AGRADECIMIENTO

La familia de Romualdo Bartol Limas desea manifestar su más profundo agradecimiento a las numerosas personas que nos han acompañado, ayudado o consolado en los duros y tristes momentos que hemós pasado tanto en la enfermedad de nuestro marido y padre como tras su fallecimiento.

A todos os tenemos presentes en nuestro recuerdo y en nuestras oraciones. Muchas gracias.

## ANUNCIO

Buenos días, me llamo Miguel León Muñoz y soy de la provincia de Salamanca pero vivo por desgracia en Francia desde hace muchos años. Por razones de salud estoy esperando un trasplante de corazón y este año no podré venir a Salamanca. Estoy buscando para después, si Dios lo quiere, una casita de alquiler en un pueblo de la comarca. Muchas gracias por los datos que me puedan dar. Mi dirección es: [silvette.leon@club-internet.fr](mailto:silvette.leon@club-internet.fr)  
Un saludo, Miguel León Muñoz.

## PLUVIOMETRIA

### ABRIL:

Total litros/m2..... 47 Litros  
Día más lluvioso..... Domingo, 3 con 22 l.

### MAYO:

Total litros/m2..... 11 Litros  
Día más lluvioso..... Jueves, 12 con 6 l.

Carmelo Chicote Bartol



## NUESTRA PORTADA

Hace muchos años, cuando una tribu o un grupo nómada de familias buscaba un lugar para efectuar su asentamiento, siempre lo hacía en un paraje donde hubiera un abundante manantial. El agua era básica e indispensable para el consumo humano y el de sus animales.

Cuando llegaron los primeros pobladores a nuestro pueblo se establecieron cerca del manantial más abundante que había en la zona, que estaba situado al lado del lagar de abajo. Este manantial se fue arreglando poco a poco hasta construirse sobre él la primera fuente de piedra del pueblo que por eso se le dio el nombre de Fuente del Lugar.

Con el aumento de población de la aldea se hizo necesario un mayor número de fuentes para satisfacer las necesidades del vecindario y se construyeron algunas más como la Fuente Perera o la de la Era.

Pero existía otra a medio kilómetro del pueblo, particularmente interesante, llena de historia y anécdotas. Se trata de la Fuente del Prado Concejo.

Era ésta una fuente de agua exquisita, a la que acudía mucha gente del pueblo con las aguaderas y las cántaras a buscar el preciado líquido para el consumo de la casa.

Su construcción, completamente de sillares de granito, tenía forma cuadrada y su bóveda en lugar de ser arqueada estaba cubierta por canterías adinteladas.

En los años cincuenta le surgió la idea al Ayuntamiento de trasladar el caño al que abastecía a un lugar más bajo, con la finalidad de aprovechar también el agua procedente de la fuente del tejár.

Así se hizo, deshaciendo el caño de arriba y construyendo un nuevo caño hacia el que se orientaron las dos cañerías procedentes de las dos fuentes.

Por razones difíciles de entender se tomó al mismo tiempo la decisión de cerrar la fuente derribando el muro que sobresalía del suelo y tapando el resto del hueco con las canterías que cubrían su bóveda. Así se encuentra en la actualidad.

El origen de esta fuente es difícil de determinar pero en cualquier caso era una fuente tan antigua como el camino llamado "del medio" que une el puente con el Fuerte de Aldea o los pueblos de Argañán.

Aquí apagaron su sed los numerosos viajeros que venían desde aquellos pueblos hasta San Felices o Lumbrales o los soldados que recorrían el trayecto entre el Fuerte y San Felices. Yo mismo conocí este camino en todo su apogeo cuando de pequeño lo recorría casi a diario con mi padre o mi abuelo.

Hemos intentado recrear en la portada su primitiva forma y desde aquí solicitamos a la Corporación Municipal que inicie los trámites para, a través de las subvenciones que otorga el Parque o de cualquier otro organismo, se pueda llevar a cabo la restauración y reconstrucción de esta emblemática fuente cuya dificultad y coste no son elevados por encontrarse su infraestructura ya hecha y situadas en el mismo lugar las canterías de la cubierta.

**Texto: José Ferreira Suárez**  
**Dibujo: Agustín Hernández Hernández**